



Sommaire :

- Une fois de plus, la mobilisation de divers partenaires permettra le maintien des services de travailleurs de rue dans la MRC de La Matanie.
- Entre la maison et l'école, la transition de qualité pour une entrée scolaire réussie.
- Dans le contexte actuel où l'obésité et les maladies chroniques sont en hausse, où le taux de sédentarité chez les jeunes est en croissance et où le manque de temps ne facilite pas la pratique d'activité physique, nous pouvons affirmer que les consultations prévues au niveau national et régional sont les bienvenues! Le premier pas pour doter le Québec d'une politique nationale du sport, du loisir et de l'activité physique. Le livre vert!
- Pour comprendre l'écosystème
- 35% des 15 à 24 ans sont sans diplôme contrairement à 25% pour l'ensemble du Bas-Saint-Laurent et du Québec. Collectivement nous avons un défi à surmonter puisque la MRC de La Matanie fait face à une pénurie de main d'œuvre qualifiée.

Chaque personne a un rôle à jouer dans la réussite scolaire des jeunes.

Chaque jeune qui réussit c'est toute notre région qui s'enrichit.

Dans ce numéro :

Travailleurs de rue 1

Pour une entrée scolaire réussie! 1

Le Livre Vert 2

La démarche écosystémique 2

On s'élève ensemble 3

Mission Nous joindre 4

Le petit bulletin

La revue des bons coups |

COSMOSS de La Matanie

Juillet-août 2013

Travailleurs de rue

Le travail de rue est avant tout un service qui s'insère et qui appartient à l'ensemble de notre communauté. Il se veut une approche volontaire d'intervention de première ligne, de référence et d'accompagnement qui respectent le rythme de la clientèle.

De par sa présence sur le terrain, le travailleur de rue a la possibilité d'établir une relation significative avec la clientèle et de servir de pont entre eux et les divers services.

Il est un moyen efficace de contrer la marginalisation et l'exclusion sociale.

Il est un moyen de sensibiliser la clientèle à adopter des comportements sécuritaires tant au niveau de leur santé physique que

celle de leur santé mentale.

Il est un moyen d'informer, de prévenir et d'éduquer les jeunes.

Il est un moyen efficace pour parvenir à rejoindre la clientèle cible.

Encore une fois la mobilisation de divers partenaires de la région de la MRC de La Matanie permettra le maintien des services de travailleurs de rue, rôle essentiel pour la communauté. Le montage financier prévoyait un investissement local de 20% et collectivement, nous sommes conscients que sa réalisation a demandé un effort important. Grâce à de généreuses contributions, une somme de 19 298 \$ a été amassée jusqu'à ce jour.

Une activité récurrente telle un

gala, un bal en blanc, un spectacle bénéfique ou encore un bazar pourrait être envisagé afin de sécuriser le montant d'investissement local de 20%. Si vous avez des idées ou que vous désirez vous impliquer, n'hésitez pas nous en faire part.

Voici la liste des partenaires financiers:

Ministère de l'emploi et de la solidarité sociale
Ministère de la famille
Ville de Matane
Fondation Telus
Fille D'Isabelle
CSSS
Club Lions
Fruits de Mer

Nous les remercions chaleureusement!

Marie Lise Deschênes

Pour une entrée scolaire réussie !

La transition du service de garde vers le préscolaire constitue la première transition d'une longue série pour l'enfant et sa famille.

La recherche démontre que si cette première transition est vécue de façon harmonieuse, elle servira d'assise pour les transitions futures.



Elle aura un impact réel sur la motivation et l'engagement de l'enfant à l'école.

Par extension, elle aura aussi une répercussion sur sa persévérance et sa réussite scolaires. L'enfant et sa famille se sentiront davantage capables de réussir les autres transitions puisqu'ils auront déjà réussi celle-ci.

C'est aussi une excellente occasion pour développer, en tout début de parcours, des relations école-famille-communauté harmonieuses.

La transition de qualité permet à l'enfant de :

Ressentir un sentiment de bien-être et de sécurité face à son nouveau milieu de vie qu'est l'école; développer des attitudes et des émotions positives envers l'école et les apprentissages; développer un sentiment de confiance face à sa réussite scolaire.

La transition de qualité assure aussi à l'enfant :

La continuité de l'expérience éducative permettant la poursuite de son développement optimal; la reconnaissance de ses capacités; le développement de liens sociaux positifs avec le personnel et les autres enfants.

Voici quelques attitudes simples à adopter pour faciliter l'entrée à la maternelle:

- Visitez la cour d'école, le service de garde et même la classe avec lui.
- Impliquez-le dans les choix et décisions : matériel scolaire, loisirs, vêtements, etc.
- Parlez-lui de vos souvenirs d'école de façon positive.
- Demandez-lui de s'exprimer sur ses sentiments face à l'école et rassurez-le au besoin.
- Allez à la bibliothèque!
- Jouez avec les mots, les chiffres, les lettres et les sons.
- Jouez à des jeux de société en famille!
- Entraînez, graduellement son autonomie; s'habiller et se déshabiller seul, manger seul, etc.
- Faites-le dessiner, découper, enfiler, peindre, pratiquer son équilibre, attraper, lancer, grimper et surtout, s'amuser!

Martine Yelle

Pour Le Comité Passerelles de la Table en petite enfance

Le livre vert: vers une politique du sport, du loisir et de l'activité physique

« Ils ne savaient pas que c'étaient impossible alors ils l'ont fait »

Mark Twain

Le 10 juin dernier, le ministère de l'Éducation, du Loisir et du Sport a déposé le livre vert « Le goût et le plaisir de bouger : vers une politique nationale du sport, du loisir et de l'activité physique ». La démarche de consultation entourant ce document constitue le premier pas pour doter le Québec d'une politique nationale du sport, du loisir et de l'activité physique. Rappelons que la dernière politique à ce sujet date d'une trentaine d'année et que les orientations de l'État en matière de sport et de loisirs n'ont pas été revues depuis 1997, date à laquelle le gouvernement a publié

le cadre d'intervention gouvernementale en matière de loisir et de sport. Dans le contexte actuel où l'obésité et les maladies chroniques sont en hausse, où le taux de sédentarité chez les jeunes est en croissance et où le manque de temps ne facilite pas la pratique d'activités physiques, nous pouvons affirmer que les consultations prévues au niveau national et régional sont les bienvenues !

Des consultations citoyennes ont également été mise en place. Tous les organismes et les citoyens sont invités à donner leur opinion par l'entremise un formulaire en ligne.

Il suffit de se

rendre à l'adresse suivante : <http://www.mels.gouv.qc.ca/politiqenationaleSLAP> (à venir)..

Pour connaître la position de Québec en Forme sur le sujet, veuillez consulter leur communiqué de presse ou encore le billet de blogue de M. Eric Myles, directeur général de Québec en Forme.

Pour en savoir plus sur les initiatives en ce qui a trait aux saines habitudes de vie de la MRC de la Matanie, vous pouvez me contacter : Michèle Paquet, agente de concertation pour le comité Saines habitudes de vie MRC de la Matanie.

Michèle Pâquet, pour le Comité des Saines Habitudes de Vie



La démarche écosystémique

La Table en petite enfance vous invite à participer au groupe de travail de la démarche partenariale écosystémique.

Pour obtenir davantage d'informations à ce sujet,

contactez
Martine Yelle,
agente de concertation.
418-566-6749 poste 212

Dès l'automne, la Table en petite enfance débute ses travaux en vue d'une nouvelle planification triennale. Cette planification se fera sous forme de démarche écosystémique. En deux mots, l'écosystémie consiste à prendre en compte l'enfant et ses différents environnements dans une relation dynamique où l'influence est réciproque. Cette approche se veut un processus qui assure l'interaction des systèmes à l'intérieur d'un plan d'action concerté.

Pour comprendre
L'ÉCOSYSTÉMIE

Voici le modèle retenu par Avenir d'enfants en lien avec un développement optimal de l'enfant et son entrée scolaire que l'on souhaite réussie

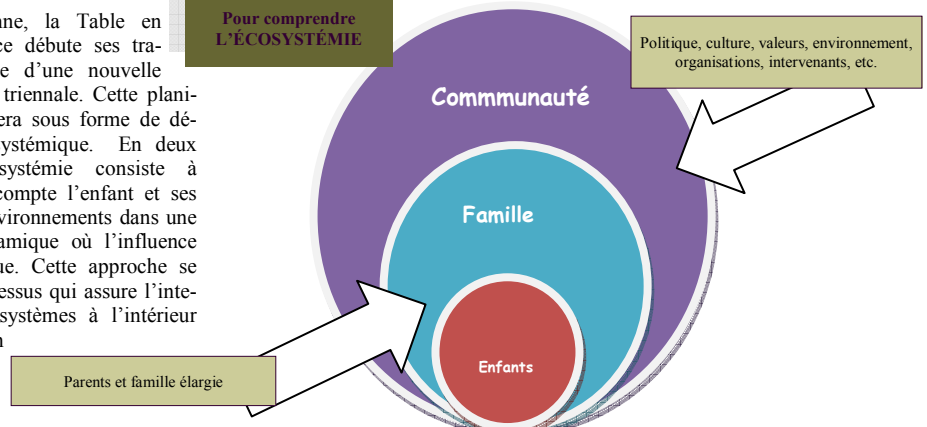

On s'élève ensemble



A.B.

La rubrique de la persévérance scolaire

L'importance de l'éducation

Investir dans l'éducation est le moyen le plus efficace de réduire la pauvreté. L'éducation va bien au-delà de l'apprentissage de la lecture, de l'écriture et du calcul. Elle représente le meilleur investissement qu'un pays puisse faire pour sa population et son avenir, et elle joue un rôle crucial dans la lutte contre la pauvreté et les inégalités. Pour contrer le décrochage scolaire une nouvelle campagne de sensibilisation est présentement en cours afin de valoriser l'éducation auprès de la population. Problème qui concerne tout le monde, un problème à la fois privé car il peut nuire à l'épanouissement de l'individu et collectif car il hypothèque en partie l'avenir de la communauté.

Nos enjeux

Ici, c'est 35,3% des 15 à 24 ans qui sont sans diplôme contrairement à 25% dans l'ensemble du Bas-Saint-Laurent et du Québec. Un défi collectif à surmonter puisque la MRC de la Matanie fait face à une pénurie de main d'œuvre qualifiée.

Une campagne de sensibilisation parce que :

**CHAQUE PERSONNE A UN RÔLE À JOUER
DANS LA RÉUSSITE SCOLAIRE DES JEUNES.**

Par cette nouvelle campagne, le comité Persévérance Scolaire vise à sensibiliser la communauté à l'importance d'une relève qualifiée dans la MRC. Des démarches seront aussi effectuées pour enclancher une mobilisation majeure autour de la valorisation de l'éducation auprès des différents acteurs. Que vous soyez employeurs, intervenants, parents, élèves ou membre de la communauté, vous êtes invités à faire partie de cette démarche :

Une démarche qui ne peut marcher seule!

**Vous avez des idées!
Vous voulez discuter!
N'hésitez pas à me contacter**

Annie Bouffard
Agente de sensibilisation
pour la réussite éducative
MRC de la Matanie
perseverancematane@gmail.com

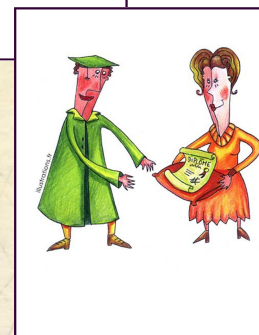

**► QU'ON SE LE DISE !
CHAQUE JEUNE QUI RÉUSSIT,
C'EST TOUTE NOTRE RÉGION
QUI S'ENRICHIT!**

Unis pour la communauté!

COSMOSS MRC DE LA MATANIE

548, Avenue du Phare Est,
Bureau 202
Matane (Québec)
G4W 1A7

Téléphone : 418-566-6749
Télécopie : 418-566-6603

Retrouvez-nous sur le web!
Cosmoss.qc.ca/matane

NOTRE MISSION

Sensibiliser et mobiliser la communauté de la MRC de La Matanie afin qu'elle s'engage dans des actions s'intégrant dans une perspective de santé et de lutte à la pauvreté et aux inégalités sociales chez les jeunes vivant en contexte de vulnérabilité de la grossesse jusqu'à 30 ans.

COSMOSS est un regroupement volontaire de partenaires multisectoriels ayant comme objectif de travailler sur les 4 enjeux suivants:

Une entrée scolaire réussie

Persévérance scolaire et réussite éducative

Saines habitudes de vie

Insertion sociale et professionnelle des jeunes

L'équipe COSMOSS MRC de La Matanie

Martine Yelle

Agente de concertation
Table en petite enfance
Enfance.cosmossmatane@gmail.com

Marie-Josée Lapointe

Animatrice-Formatrice
Table en petite enfance
Animatrice.osmatane@gmail.com

Michèle Paquet

Agente de concertation
Saines habitudes de vie
Shv.cosmossmatane@gmail.com

Louise Harrison

Accompagnatrice
Saines habitudes de vie
Acc.shvmatane@gmail.com

Lyndia Chouinard

Animatrice-Intervenante
Persévérance scolaire
lychouinard@csmm.qc.ca

Annie Bouffard

Agente de sensibilisation
Persévérance scolaire
contacteannie@gmail.com

Marie Lise Deschênes

Coordonnatrice
cl.cosmossmatane@gmail.com

Calendrier des rencontres

Juillet

04 Saines Habitude de Ve
Rencontre des Partenaires
08 Comité Isolement
23 rencontre d'équipe

Août

29 Rencontre CLC au CJE